



CONSIGLIO
REGIONALE
DEL VENETO



LA LEGGE ELETTORALE PER LA CAMERA DEI DEPUTATI E PER IL SENATO DELLA REPUBBLICA DOPO LA RIDUZIONE DEL NUMERO DI PARLAMENTARI

Dicembre 2020



INDICE

- **Definizioni, iter della legge e tipo di sistema elettorale** **3**
- **Liste, candidati e campagna elettorale** **7**
- **Il sistema elettorale per la Camera dei Deputati** **15**
- **Il sistema elettorale per il Senato della Repubblica** **37**



- **Definizioni, iter della legge e tipo di sistema elettorale** **3**
- **Liste, candidati e campagna elettorale** **7**
- **Il sistema elettorale per la Camera dei Deputati** **15**
- **Il sistema elettorale per il Senato della Repubblica** **37**



Definizioni

1. **Circoscrizione nazionale:** circoscrizione unica nazionale, solo alla Camera, per l'assegnazione dei 245 seggi proporzionali alle coalizioni e alle liste.
2. **2.1. Circoscrizioni territoriali Camera: 28 circoscrizioni territoriali** in cui è suddiviso il territorio italiano per l'elezione della Camera. Le circoscrizioni sono sub-regionali o regionali (per le regioni più piccole). I seggi attribuiti in sede nazionale alle coalizioni e alle liste vengono poi attribuiti ad ogni circoscrizione sulla base dei quozienti di circoscrizione di coalizione e di lista.

2.2 Circoscrizione regionale Senato: 19 circoscrizioni regionali (esclusa la Valle D'Aosta): all'interno di ogni circoscrizione regionale vengono assegnati i seggi proporzionali spettanti alla regione sulla base dei quozienti di coalizione e di lista.
3. **Collegio plurinominale:** porzioni di territorio delle circoscrizioni territoriali (49 alla Camera e 26 al Senato), nelle quali vengono eletti i candidati proporzionali. I seggi attribuiti in sede di Circoscrizione territoriale alle coalizioni e alle liste vengono poi attribuiti ad ogni collegio plurinominale sulla base dei quozienti di collegio plurinominale di coalizione e di lista.
4. **Collegio uninominale:** circoscrizione elettorale formata dall'unione di alcuni comuni o di alcune sezioni di un comune in cui viene eletto un solo deputato o senatore.



Sistema elettorale per la Camera dei Deputati

| | Camera dei Deputati |
|--|--|
| Sistema elettorale | Sistema elettorale misto |
| Ampiezza circoscrizionale | 28 circoscrizioni: 4 per la Lombardia; 2 per Piemonte, Veneto, Lazio, Campania e Sicilia; una ciascuna per le altre regioni |
| Seggi | 400 seggi, di cui 147 assegnati nei collegi uninominali, 245 assegnati nei collegi plurinominali, 8 nella circoscrizione Estero |
| Collegi elettorali uninominali | 147 collegi uninominali |
| Collegi elettorali plurinominali | 49 collegi plurinominali in cui vengono assegnati da 3 a 8 seggi, ma tendenzialmente da 4 e più |
| Candidature nei collegi plurinominali | Comprese tra 2 e 4, tranne nei collegi con 1 o 2 seggi, in cui devono essere comprese tra la metà e il numero di seggi assegnati nel collegio |
| Rappresentanza di genere | Alternanza di genere e 60% a livello nazionale per i capilista nei collegi plurinominali Quota del 60% per ogni lista o coalizione a livello nazionale nei collegi uninominali |
| Soglia di sbarramento | Soglie a livello nazionale: 3% per liste singole, 10% per coalizioni e 3% per le liste nella coalizione. I voti delle liste interne alla coalizione che non hanno raggiunto l'1% dei voti validi non sono computati al fine di calcolare il totale dei voti della coalizione |
| Formula elettorale per i collegi uninominali | Maggioritario: vince chi ottiene la maggioranza semplice dei voti (un voto in più degli altri) |
| Formula elettorale per i collegi plurinominali | Hare (quoziente = numero voti / numero seggi) con assegnazione in 3 step: nazionale, circoscrizionale e di collegio plurinominali con prima assegnazione a coalizioni e poi a liste |
| Elezione dei deputati nei collegi uninominali | E' eletto il candidato con il maggior numero di voti in ogni singolo collegio uninominale |
| Elezione dei deputati nei collegi uninominali | Sono eletti i candidati nel limite dei seggi assegnati a ciascuna lista in base all'ordine di presentazione |



Sistema elettorale per il Senato della Repubblica

| | Senato della Repubblica |
|--|--|
| Sistema elettorale | Sistema elettorale misto |
| Ampiezza circoscrizionale | 20 circoscrizioni: una per regione |
| Seggi | 200 seggi, di cui 74 assegnati nei collegi uninominali, 122 assegnati nei collegi plurinominali e 4 nella circoscrizione Estero |
| Collegi elettorali uninominali | 74 collegi uninominali |
| Collegi elettorali plurinominali | 26 collegi plurinominali in cui vengono assegnati da 2 a 8 seggi, ma tendenzialmente da 3 e più |
| Candidature nei collegi plurinominali | Comprese tra 2 e 4, tranne nei collegi con 1 o 2 seggi, in cui devono essere comprese tra la metà e il numero di seggi assegnati nel collegio |
| Rappresentanza di genere | Alternanza di genere e 60% a livello regionale per i capilista nei collegi plurinominali. Quota del 60% per ogni lista o coalizione a livello regionale nei collegi uninominali |
| Soglia di sbarramento | Soglie a livello nazionale: 3% per liste singole, 10% per coalizioni e 3% per le liste nella coalizione. I voti delle liste interne alla coalizione che non hanno raggiunto l'1% dei voti validi non sono computati al fine di calcolare il totale dei voti della coalizione Soglia (alternativa) regionale: 20% per accedere alla ripartizione dei seggi nella regione |
| Formula elettorale per i collegi uninominali | Maggioritario: vince chi ottiene la maggioranza semplice dei voti |
| Formula elettorale per i collegi plurinominali | Hare (quoziente = numero voti / numero seggi) con assegnazione a livello regionale e di collegio plurinomiale con prima assegnazione alle coalizioni e poi alle liste |
| Elezione dei deputati nei collegi uninominali | E' eletto il candidato con maggior numero di voti in ogni singolo collegio uninominale |
| Elezione dei deputati nei collegi uninominali | Sono eletti i candidati nel limite dei seggi assegnati a ciascuna lista in base all'ordine di presentazione |



- **Definizioni, iter della legge e tipo di sistema elettorale** **3**
- **Liste, candidati e campagna elettorale** **7**
- **Il sistema elettorale per la Camera dei Deputati** **15**
- **Il sistema elettorale per il Senato della Repubblica** **37**



Liste singole, coalizioni e candidati

I partiti o i gruppi politici organizzati possono presentarsi come **lista singola** o **in coalizione**. **La coalizione è unica a livello nazionale**. I partiti in coalizione presentano **un solo candidato in ogni collegio uninominale**. Ciascuna lista o coalizione è tenuta a presentare candidature **in tutti i collegi uninominali del collegio plurinominale**, a pena di inammissibilità.

In ogni **collegio plurinominale**, ciascuna lista è composta da un elenco di candidati. Il numero dei candidati **non può essere inferiore a due né superiore a quattro**. Nei casi in cui i seggi sono 1 o 2, il numero dei candidati della lista non può essere **inferiore alla metà**, con arrotondamento all'unità superiore, dei seggi assegnati al collegio plurinominale e non può essere superiore al limite massimo di seggi assegnati al collegio plurinominale.

In sede di presentazione della lista, vengono anche indicati tutti i candidati nei collegi uninominali compresi nel collegio plurinominale; ciascuna lista deve presentare candidature **in almeno due terzi dei collegi plurinominali della circoscrizione**, a pena di inammissibilità. Nella successione interna delle liste nei collegi plurinominali, i candidati devono essere collocati secondo un **ordine alternato di genere** e nel complesso delle liste nei collegi plurinominali presentate da ciascuna lista a livello nazionale, nessuno dei due generi può essere rappresentato nella **posizione di capolista** in misura superiore al **60%**.

Nel caso di liste collegate in coalizione, queste presentano il medesimo candidato nei collegi uninominali, ad eccezione delle liste rappresentative di minoranze linguistiche riconosciute che possono presentare separatamente il proprio candidato; in ogni caso, nella lista e nei manifesti, un riquadro più ampio ricomprende tutte le liste collegate.



Pluricandidature

Nessuno può essere candidato **in più di un collegio uninominale**.

Nessun candidato può essere incluso in liste con lo stesso contrassegno **in più di 5 collegi plurinominali**, a pena di nullità dell'elezione.

Il candidato in un **collegio uninominale** può essere candidato altresì nei **collegi plurinominali**, fermo restando il limite di 5.

Non si può essere contemporaneamente candidati alla Camera e al Senato e non può essere candidato alla Camera o al Senato il candidato nella circoscrizione Estero.

Il deputato eletto in più collegi plurinominali non ha diritto all'esercizio dell'opzione: è proclamato nel collegio nel quale la lista cui appartiene ha ottenuto la **minore percentuale di voti validi** rispetto al totale dei voti validi del collegio.

Anche il deputato eletto in un collegio uninominale e in uno o più collegi plurinominali non ha diritto all'esercizio dell'opzione: si intende eletto nel collegio uninominale.



Ineleggibilità e incompatibilità

La legge prevede l'**ineleggibilità**, tra gli altri, **per i sindaci dei comuni con popolazione superiore ai 20.000 abitanti**.

Essi possono essere eleggibili se le funzioni da loro esercitate sono cessate almeno **180 giorni** prima della data di scadenza del quinquennio di durata della Camera dei deputati, che decorre dalla data della prima riunione. L'accettazione della candidatura comporta in ogni caso la decadenza dalla carica.

In caso di scioglimento della Camera dei deputati, che ne anticipi la scadenza di oltre 120 giorni, le cause di ineleggibilità non hanno effetto se le funzioni esercitate siano cessate entro i sette giorni successivi alla data di pubblicazione del decreto di scioglimento.

Per **i consiglieri e gli assessori regionali** è invece prevista esclusivamente l'**incompatibilità**. Un consigliere o assessore, quindi, può essere candidato ed eletto ma dovrà poi optare per una delle due cariche.



Rappresentanza di genere

Alla Camera è previsto che nel complesso delle candidature presentate da ogni lista o coalizione di liste nei collegi uninominali a livello nazionale, nessuno dei due generi può essere rappresentato in misura superiore al **60%**, con arrotondamento all'unità più prossima. Inoltre, nel complesso delle liste nei collegi plurinominali presentate da ciascuna lista a livello nazionale, nessuno dei due generi può essere rappresentato nella posizione di capolista in misura superiore al 60%, con arrotondamento all'unità più prossima.

Il compito di assicurare il rispetto di questo 60% a livello nazionale spetterà inevitabilmente alle **segreterie nazionali dei partiti**.

Inoltre, a pena di inammissibilità, nella successione interna delle liste nei collegi plurinominali, i candidati devono essere collocati secondo un **ordine alternato di genere**.

Al Senato le medesime previsioni sono stabilite a **livello regionale**.



Sottoscrizioni

La dichiarazione di presentazione delle liste di candidati per l'attribuzione dei seggi nel collegio plurinominale, con l'indicazione dei candidati della lista nei collegi uninominali compresi nel collegio plurinominale, deve essere sottoscritta da **almeno 1.500 e da non più di 2.000 elettori** iscritti nelle liste elettorali di comuni compresi nel medesimo collegio plurinominale o, in caso di collegio plurinominale compreso in un unico comune, iscritti nelle sezioni elettorali di tale collegio plurinominale.

Per le prime elezioni successive alla data di entrata in vigore della nuova legge il numero delle sottoscrizioni per la presentazione di candidature per l'elezione della Camera dei deputati è **ridotto alla metà**.

Per le prime elezioni successive alla data di entrata in vigore della presente legge il numero delle sottoscrizioni per la presentazione di candidature per l'elezione del Senato della Repubblica è **ridotto alla metà per le liste che presentano candidati nei collegi plurinominali in tutte le circoscrizioni regionali**.

Per le elezioni successive, in caso di scioglimento della Camera dei deputati che ne anticipi la scadenza di oltre 120 giorni, il numero delle sottoscrizioni è **ridotto alla metà**.

Nessuna sottoscrizione è richiesta per i **partiti o gruppi politici costituiti in gruppo parlamentare in entrambe le Camere** all'inizio della legislatura in corso al momento della convocazione dei comizi.



Scadenze delle elezioni politiche

| Periodo | Attività |
|--|--|
| Tra il 45° e il 70° giorno dallo scioglimento delle Camere | Svolgimento elezioni |
| Entro il 45° giorno antecedente la votazione | Pubblicazione del decreto di convocazione dei comizi elettorali |
| Dalla data di convocazione dei comizi | Inizio del divieto di comunicazione istituzionale |
| Dalla data di convocazione dei comizi | Inizio dei limiti imposti alla comunicazione radio-televisiva |
| Dalle ore 8 del 44° giorno alle ore 16 del 42° giorno antecedente la votazione | Deposito del contrassegno dei partiti che intendano partecipare all'elezione |
| Dalle ore 8 del 35° giorno alle ore 20 del 34° giorno antecedente la votazione | Presentazione delle candidature |
| Dal 30° giorno antecedente la votazione | Inizio della campagna elettorale negli spazi destinati dai Comuni |
| Dal 15° giorno antecedente la votazione | Divieto di rendere pubblici sondaggi sul voto |
| Entro il venerdì o il sabato o la mattina del giorno della votazione | Designazione dei delegati di lista |



Disposizioni speciali

Sono previste disposizioni speciali per la tutela delle minoranze linguistiche presenti in **Valle d'Aosta, Trentino-Alto Adige e Friuli Venezia Giulia**.

Per la sola Valle d'Aosta, dove è attribuito un seggio alla Camera e un seggio al Senato, sono previste disposizioni speciali per l'elezione in entrambi i rami del Parlamento: è infatti costituito un unico collegio uninominale, sia per l'elezione alla Camera sia al Senato, dove è proclamato eletto il candidato che ha ottenuto il maggior numero di voti validi.

La legge prevede inoltre espressamente che la circoscrizione **Trentino-Alto Adige/Südtirol** alla Camera sia ripartita in un numero di collegi uninominali pari a metà dei seggi assegnati alla circoscrizione (4 collegi uninominali).



- **Definizioni, iter della legge e tipo di sistema elettorale** **3**
- **Liste, candidati e campagna elettorale** **7**
- **Il sistema elettorale per la Camera dei Deputati** **15**
- **Il sistema elettorale per il Senato della Repubblica** **37**



Le circoscrizioni e i collegi elettorali

Alla Camera il territorio nazionale è suddiviso in **28 circoscrizioni**.

Le circoscrizioni elettorali sono così suddivise per regione:

- **4 per la Lombardia;**
- **2 per Piemonte, Veneto, Lazio, Campania e Sicilia;**
- **1 ciascuna per le altre 14 regioni.**

Rispetto alle leggi precedenti, sono **invertite le circoscrizioni Veneto 1 e Veneto 2**.

Ciascuna circoscrizione è suddivisa in **collegi uninominali** ed in uno o più **collegi plurinominali**.

I **147 collegi uninominali** del territorio nazionale sono ripartiti in ciascuna circoscrizione sulla base della popolazione.

Per l'assegnazione del restante numero di seggi, con metodo proporzionale, ciascuna circoscrizione è ripartita in **collegi plurinominali** costituiti dall'aggregazione del territorio di collegi uninominali contigui e tali che a ciascuno di essi sia assegnato, di norma, un **numero di seggi non inferiore a 3 e non superiore a 8**, ma tendenzialmente superiore a 4.



Numero di seggi per circoscrizione

| CIRCOSCRIZIONI ELETTORALI | | Popolazione residente | Seggi totali | Seggi uninominali | Seggi plurinominali |
|---------------------------|------------------------------|-----------------------|--------------|-------------------|---------------------|
| Cod. Circ. | Denominazione | | | | |
| 1 | Piemonte 1 | 2.247.780 | 15 | 5 | 10 |
| 2 | Piemonte 2 | 2.116.136 | 14 | 5 | 9 |
| 3 | Lombardia 1 | 3.805.895 | 25 | 9 | 16 |
| 4 | Lombardia 2 | 2.088.579 | 14 | 5 | 9 |
| 5 | Lombardia 3 | 2.175.099 | 14 | 5 | 9 |
| 6 | Lombardia 4 | 1.634.578 | 11 | 4 | 7 |
| 7 | Veneto 1 | 1.932.447 | 13 | 5 | 8 |
| 8 | Veneto 2 | 2.923.457 | 19 | 7 | 12 |
| 9 | Friuli-Venezia Giulia | 1.220.291 | 8 | 3 | 5 |
| 10 | Liguria | 1.570.694 | 10 | 4 | 6 |
| 11 | Emilia-Romagna | 4.342.135 | 29 | 11 | 18 |
| 12 | Toscana | 3.672.202 | 24 | 9 | 15 |
| 13 | Umbria | 884.268 | 6 | 2 | 4 |
| 14 | Marche | 1.541.319 | 10 | 4 | 6 |
| 15 | Lazio 1 | 3.622.611 | 24 | 9 | 15 |
| 16 | Lazio 2 | 1.880.275 | 12 | 5 | 7 |
| 17 | Abruzzo | 1.307.309 | 9 | 3 | 6 |
| 18 | Molise | 313.660 | 2 | 1 | 1 |
| 19 | Campania 1 | 3.054.956 | 20 | 7 | 13 |
| 20 | Campania 2 | 2.711.854 | 18 | 7 | 11 |
| 21 | Puglia | 4.052.566 | 27 | 10 | 17 |
| 22 | Basilicata | 578.036 | 4 | 1 | 3 |
| 23 | Calabria | 1.959.050 | 13 | 5 | 8 |
| 24 | Sicilia 1 | 2.365.463 | 15 | 6 | 9 |
| 25 | Sicilia 2 | 2.637.441 | 17 | 6 | 11 |
| 26 | Sardegna | 1.639.362 | 11 | 4 | 7 |
| 27 | Valle d'Aosta/Vallée d'Aoste | 126.806 | 1 | 1 | - |
| 28 | Trentino-Alto Adige/Südtirol | 1.029.475 | 7 | 4 | 3 |
| Italia | | 59.433.744 | 392 | 147 | 245 |



Fac-simile di scheda

| | |
|--|---|
| NOME COGNOME (Candidato uninominale) | |
| 1 1. Nome Cognome 2. Nome Cognome 3. Nome Cognome | 2 1. Nome Cognome 2. Nome Cognome |

| | |
|---|--|
| NOME COGNOME (Candidato uninominale) | |
| 3 1. Nome Cognome 2. Nome Cognome | |

| | |
|---|---|
| NOME COGNOME (Candidato uninominale) | |
| 4 1. Nome Cognome 2. Nome Cognome | 5 1. Nome Cognome 2. Nome Cognome 3. Nome Cognome 4. Nome Cognome |
| 6 1. Nome Cognome 2. Nome Cognome | |

| | |
|---|--|
| NOME COGNOME (Candidato uninominale) | |
| 7 1. Nome Cognome 2. Nome Cognome | |

| | |
|---|--|
| NOME COGNOME (Candidato uninominale) | |
| 8 1. Nome Cognome 2. Nome Cognome | |

| | |
|--|--|
| NOME COGNOME (Candidato uninominale) | |
| 9 1. Nome Cognome 2. Nome Cognome | 10 1. Nome Cognome 2. Nome Cognome |
| 11 1. Nome Cognome 2. Nome Cognome | 12 1. Nome Cognome 2. Nome Cognome 3. Nome Cognome 4. Nome Cognome |
| 13 1. Nome Cognome 2. Nome Cognome | 14 1. Nome Cognome 2. Nome Cognome |

| | |
|--|--|
| NOME COGNOME (Candidato uninominale) | |
| 15 1. Nome Cognome 2. Nome Cognome 3. Nome Cognome 4. Nome Cognome | |



Le modalità di espressione del voto – Voti validi

Ciascun elettore dispone di un voto da esprimere su un'unica scheda.

L'elettore può segnare:

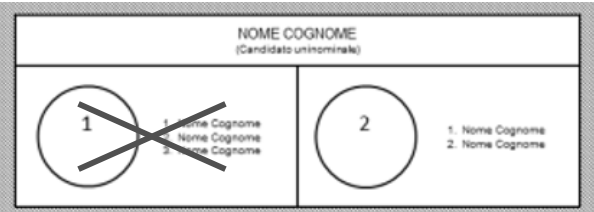
1. 

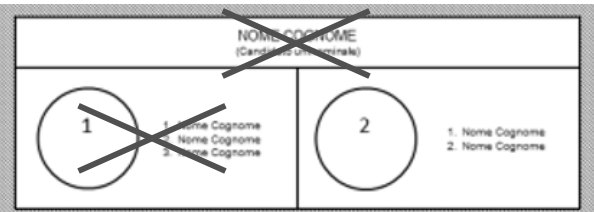
 - Il rettangolo contenente il contrassegno della lista e i nominativi dei candidati nel collegio plurinominale: il voto è **valido** a favore della lista e per l'elezione del candidato nel collegio uninominale;
2. 

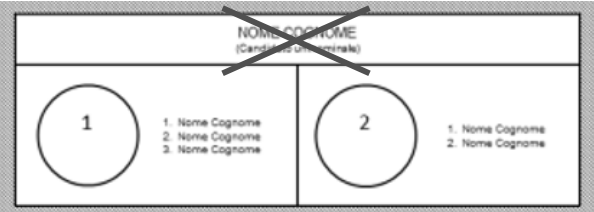
 - Il rettangolo contenente il nome del candidato nel collegio uninominale e quello contenente il contrassegno della lista e i nominativi dei candidati nel collegio plurinominale: il voto è **valido** a favore della lista e del candidato nel collegio uninominale;
3. 

 - Il rettangolo contenente il nome del candidato nel collegio uninominale: il voto è **valido** per il candidato nel collegio uninominale e, nel caso di più liste in coalizione, i voti sono ripartiti tra le liste in proporzione ai voti di ciascuna nel collegio uninominale.



Le modalità di espressione del voto – Voti nulli e dubbi

Ciascun elettore dispone di un voto da esprimere su un'unica scheda.

L'elettore può segnare:

1.

- Il rettangolo contenente il nome e il cognome del candidato nel collegio uninominale e il rettangolo contenente il contrassegno di una lista cui il candidato non è collegato: il voto è **nullo**.

2.

- Un caso non normato è quello in cui un elettore segni **due rettangoli contenenti due differenti liste di una stessa coalizione**. L'ipotesi più ragionevole è che, in questo caso, il voto sia valido per l'elezione nel collegio uninominale e che questo sia considerato come un voto al solo candidato nel collegio uninominale e quindi distribuito proporzionalmente tra le liste collegate in coalizione, ma non è prevista una norma a riguardo.



La scheda e le candidature

Un caso interessante su cui i partiti dovranno riflettere rappresenta la possibilità di **inserire lo stesso candidato nel collegio uninominale e come capolista nel collegio plurinominale**. Si veda l'esempio qui sotto:

| Paolo Rossi (Candidato uninominale) | |
|--|--|
| 1 | 1. Paolo Rossi 2. Nome Cognome 3. Nome Cognome |
| 2 | 1. Nome Cognome 2. Nome Cognome |

L'elettore potrebbe essere **tratto in inganno** dalla doppia presenza e indicare con un segno solo il candidato nel collegio uninominale. In questo caso, la lista perderebbe un possibile voto, che verrebbe redistribuito anche tra le altre liste della coalizione.



Esempio di riproporzionamento dei voti al solo candidato nel collegio uninominale (1)

| Dato | Numero voti validi | % voti validi | % interna alla coal. | Numero voti ripropor- zionati | % voti ripropor- zionati | % interna alla coal. |
|-----------------------------------|-----------------------|------------------|-------------------------|-------------------------------------|--------------------------------|-------------------------|
| Lista A | 1.500.000 | 25,0% | 40,0% | 1.560.000 | 26,0% | 40,0% |
| Lista B | 1.200.000 | 20,0% | 32,0% | 1.248.000 | 20,8% | 32,0% |
| Lista C | 750.000 | 12,5% | 20,0% | 780.000 | 13,0% | 20,0% |
| Lista D | 300.000 | 5,0% | 8,0% | 312.000 | 5,2% | 8,0% |
| <i>Coal. 1</i> | <i>3.750.000</i> | <i>62,5%</i> | <i>100,0%</i> | <i>3.900.000</i> | <i>65,0%</i> | <i>100,0%</i> |
| <i>Voti al solo candidato</i> | <i>150.000</i> | <i>2,5%</i> | | | | |
| <i>Totale voti</i> | <i>3.900.000</i> | <i>65,0%</i> | | | | |
| Totale voti validi | 6.000.000 | 100,0% | | | | |



Esempio di riproporzionamento dei voti al solo candidato nel collegio uninominale (2)

| Dato | Numero voti validi | % voti validi | % interna alla coal. | Numero voti ripropor- zionati | % voti ripropor- zionati | % interna alla coal. |
|-----------------------------------|-----------------------|------------------|-------------------------|-------------------------------------|--------------------------------|-------------------------|
| Lista A | 1.500.000 | 25,0% | 49,0% | 1.573.529 | 26,2% | 49,0% |
| Lista B | 1.200.000 | 20,0% | 39,2% | 1.258.824 | 21,0% | 39,2% |
| Lista C | 186.000 | 3,1% | 6,1% | 195.118 | 3,3% | 6,1% |
| Lista D | 174.000 | 2,9% | 5,7% | 182.529 | 3,0% | 5,7% |
| <i>Coal. 1</i> | <i>3.060.000</i> | <i>51,0%</i> | <i>100,0%</i> | <i>3.210.000</i> | <i>53,5%</i> | <i>100,0%</i> |
| <i>Voti al solo candidato</i> | <i>150.000</i> | <i>2,5%</i> | | | | |
| <i>Totale voti</i> | <i>3.210.000</i> | <i>53,5%</i> | | | | |
| Totale voti validi | 6.000.000 | 100,0% | | | | |



Assegnazione dei seggi nei collegi uninominali

Nei **collegi uninominali** il seggio è assegnato al candidato che consegue il maggior numero di voti validi; in caso di parità è eletto il più **giovane** per età.



Assegnazione dei seggi nei collegi plurinominali (1)

Per i seggi da assegnare alle liste e alle coalizioni di liste nei collegi plurinominali, alla Camera sono previste le seguenti **soglie di sbarramento a livello nazionale**:

| Coalizioni | | Liste | |
|------------|--|-------|-----------------------------|
| 10% | Soglia per le coalizioni (purché almeno una lista abbia raggiunto il 3%) | 3% | Soglia per le liste singole |
| 3% | Soglia per le liste in coalizione | | |
| 1% | I voti alle liste con meno dell'1% non vengono conteggiati, mentre i voti delle liste tra 1% e il 3% vengono sommati nei voti delle rispettive coalizioni, ma non partecipano all'assegnazione seggi alle liste | | |

Specifiche disposizioni garantiscono le liste rappresentative di minoranze linguistiche riconosciute: la soglia prevista è in tal caso pari al **20% a livello regionale** o aver eletto **almeno due candidati** nei collegi uninominali.

Sono proclamati eletti in ciascun collegio plurinominali, nei limiti dei seggi ai quali ciascuna lista ha diritto, i candidati compresi nella lista del collegio, secondo **l'ordine di presentazione**.



Esempi di soglie di sbarramento

Esempio A

| Liste e coal. | % voti validi | Assegnazione seggi | Computo voti |
|---------------|---------------|--------------------|--------------|
|---------------|---------------|--------------------|--------------|

| | | | |
|---------------|---------------|-------------------------------------|-------------------------------------|
| Lista A | 45,0% | <input checked="" type="checkbox"/> | <input checked="" type="checkbox"/> |
| Lista B | 3,5% | <input checked="" type="checkbox"/> | <input checked="" type="checkbox"/> |
| Coal. 1 | 48,5% | <input checked="" type="checkbox"/> | <input checked="" type="checkbox"/> |
| Lista C | 8,5% | <input checked="" type="checkbox"/> | <input checked="" type="checkbox"/> |
| Lista D | 1,0% | <input checked="" type="checkbox"/> | <input checked="" type="checkbox"/> |
| Coal. 2 | 9,5% | <input checked="" type="checkbox"/> | <input checked="" type="checkbox"/> |
| Lista E | 42,0% | <input checked="" type="checkbox"/> | <input checked="" type="checkbox"/> |
| Totale | 100,0% | | |

Esempio B

| Liste e coal. | % voti validi | Assegnazione seggi | Computo voti |
|---------------|---------------|--------------------|--------------|
|---------------|---------------|--------------------|--------------|

| | | | |
|---------------|---------------|-------------------------------------|-------------------------------------|
| Lista A | 45,0% | <input checked="" type="checkbox"/> | <input checked="" type="checkbox"/> |
| Lista B | 2,5% | <input checked="" type="checkbox"/> | <input checked="" type="checkbox"/> |
| Lista C | 0,5% | <input checked="" type="checkbox"/> | <input checked="" type="checkbox"/> |
| Coal. 1 | 48,0% | <input checked="" type="checkbox"/> | <input checked="" type="checkbox"/> |
| Lista D | 30,0% | <input checked="" type="checkbox"/> | <input checked="" type="checkbox"/> |
| Lista E | 19,5% | <input checked="" type="checkbox"/> | <input checked="" type="checkbox"/> |
| Lista F | 2,5% | <input checked="" type="checkbox"/> | <input checked="" type="checkbox"/> |
| Totale | 100,0% | | |



Assegnazione dei seggi nei collegi plurinominali (2)

Il procedimento per il calcolo dei voti di coalizione e di lista inizia a livello **circoscrizionale**:

1. determinazione della **cifra elettorale di collegio uninominale di ciascuna lista** (voti validi della lista + riproporzionamento dei voti al solo candidato nel collegio uninominale);
2. determinazione della **cifra elettorale di collegio plurinomiale di ciascuna lista** (somma delle cifre elettorali dei collegi uninominali del collegio plurinomiale);
3. determinazione della **cifra elettorale percentuale di collegio plurinomiale di ciascuna lista** (cifra elettorale di collegio plurinomiale / totale dei voti validi nel collegio plurinomiale * 100);
4. determinazione della **cifra elettorale circoscrizionale di ciascuna lista** (somma delle cifre elettorali di tutti i collegi plurinominali della circoscrizione);
5. determinazione del **totale dei voti validi della circoscrizione** (somma delle cifre elettorali circoscrizionali di tutte le liste).



Assegnazione dei seggi nei collegi plurinominali (3)

A questo punto, l'assegnazione prosegue a livello **nazionale**:

1. determinazione della **cifra elettorale nazionale di ciascuna lista**;
2. determinazione del **totale nazionale dei voti validi**;
3. determinazione della **cifra elettorale nazionale di ciascuna coalizione** di liste, escludendo quelle che non hanno raggiunto l'1% dei voti validi;
4. determinazione della **cifra elettorale circoscrizionale di ciascuna coalizione** di liste;
5. applicazione delle **clausole di sbarramento**;
6. **riparto dei seggi tra le coalizioni e le liste singole** sulla base del quoziente elettorale nazionale (totale delle cifre elettorali nazionali delle coalizioni di liste e delle singole liste / numero di seggi da assegnare);
7. **riparto dei seggi tra le liste unite in coalizione** sulla base del quoziente elettorale nazionale di coalizione (totale delle cifre elettorali delle liste ammesse / numero di seggi assegnati alla coalizione)
8. **distribuzione nelle singole circoscrizioni dei seggi assegnati alle coalizioni e alle liste singole** sulla base del quoziente elettorale circoscrizionale (somma delle cifre elettorali circoscrizionali delle coalizioni di liste e delle singole liste ammesse al riparto / numero di seggi da attribuire nella circoscrizione);
9. **attribuzione nelle singole circoscrizioni dei seggi spettanti alle liste di ciascuna coalizione** sulla base del quoziente circoscrizionale di coalizione (totale delle cifre elettorali circoscrizionali delle liste ammesse / numero di seggi assegnati alla coalizione nella circoscrizione).



Assegnazione dei seggi nei collegi plurinominali (4)

A questo punto, l'assegnazione si conclude a livello **circoscrizionale** con l'**attribuzione nei singoli collegi plurinominali dei seggi spettanti alle liste** sulla base del quoziente elettorale di collegio plurinominali (somma delle cifre elettorali di collegio di tutte le liste / numero dei seggi da attribuire nel collegio).



Assegnazione dei seggi nei collegi plurinominali (5)

Come si è visto, il riparto avviene sulla base del metodo del quoziente seguendo questo schema:

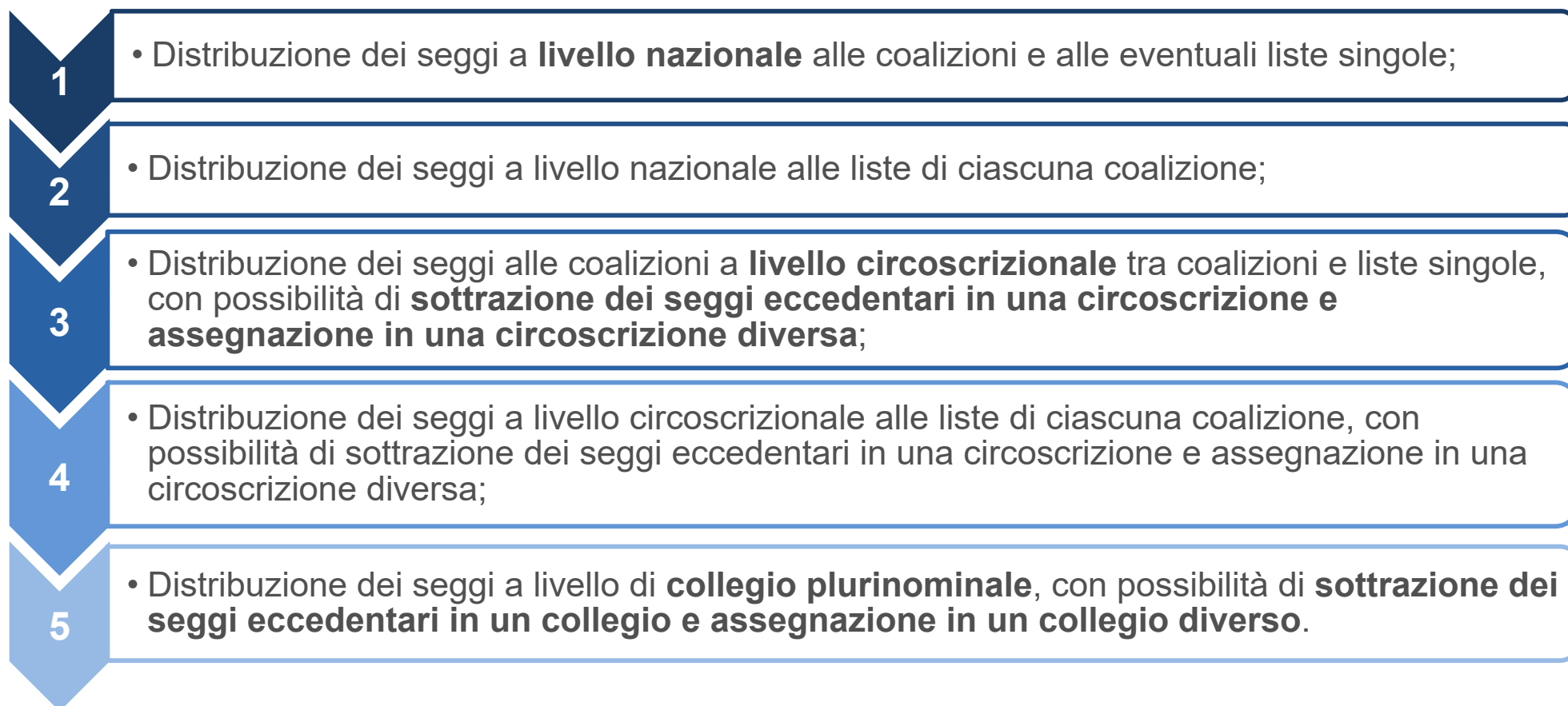

È quindi **impossibile stabilire a priori il numero esatto di seggi per ciascuna circoscrizione e ciascun collegio plurinominali**, in quanto la modifica dell'attribuzione causata dai seggi eccedentari può creare degli spostamenti (il cosiddetto **flipper**).



Circoscrizione Veneto 1: collegi uninominali

Tavola 5.1 - Collegi uninominali della Camera dei deputati. Popolazione residente per collegio

| Circoscrizione elettorale | | Veneto 1 | | |
|---------------------------|--------------------------------|------------------|--------------|------------------------------------|
| Collegi | | Uninominali | | |
| Codice collegio | Denominazione del collegio | Popolazione | | |
| | | Abitanti | % | Differenza rispetto alla media (%) |
| 50101 | Veneto 1 - U01 | 418.390 | 21,7 | 8,3 |
| 50102 | Veneto 1 - U02 | 456.180 | 23,6 | 18,0 |
| 50103 | Veneto 1 - U03 | 383.985 | 19,9 | -0,6 |
| 50104 | Veneto 1 - U04 | 328.272 | 17,0 | -15,1 |
| 50105 | Veneto 1 - U05 | 345.620 | 17,9 | -10,6 |
| | Totale circoscrizione | 1.932.447 | 100,0 | |
| | Media | 386.489 | | |
| | Coefficiente di variazione (a) | 12,1 | | |

Fonte: Istat, elaborazioni su dati del XV Censimento generale della popolazione e delle abitazioni 2011

(a) Coefficiente di variazione, calcolato come rapporto tra deviazione standard e media della popolazione * 100.



Circoscrizione Veneto 1: collegi plurinominali

Tavola 5.3 - Collegi plurinominali della Camera dei deputati. Popolazione residente per collegio e seggi attribuiti

| Circoscrizione elettorale | | Veneto 1 | | | |
|---------------------------|--------------------------------|------------------|--------------|------------------------------------|---------------------|
| Collegi | | Plurinomiali | | | |
| Codice collegio | Denominazione del collegio | Popolazione | | | Seggi plurinominali |
| | | Abitanti | % | Differenza rispetto alla media (%) | |
| 50101 | Veneto 1 - P01 | 1.932.447 | 100,0 | 0,0 | 8 |
| | Totale circoscrizione | 1.932.447 | 100,0 | | 8 |
| | Media | 1.932.447 | | | |
| | Coefficiente di variazione (a) | 0,0 | | | |

Fonte: Istat, elaborazioni su dati del XV Censimento generale della popolazione e delle abitazioni 2011

(a) Coefficiente di variazione, calcolato come rapporto tra deviazione standard e media della popolazione * 100.



Circoscrizione Veneto 1: mappa collegi

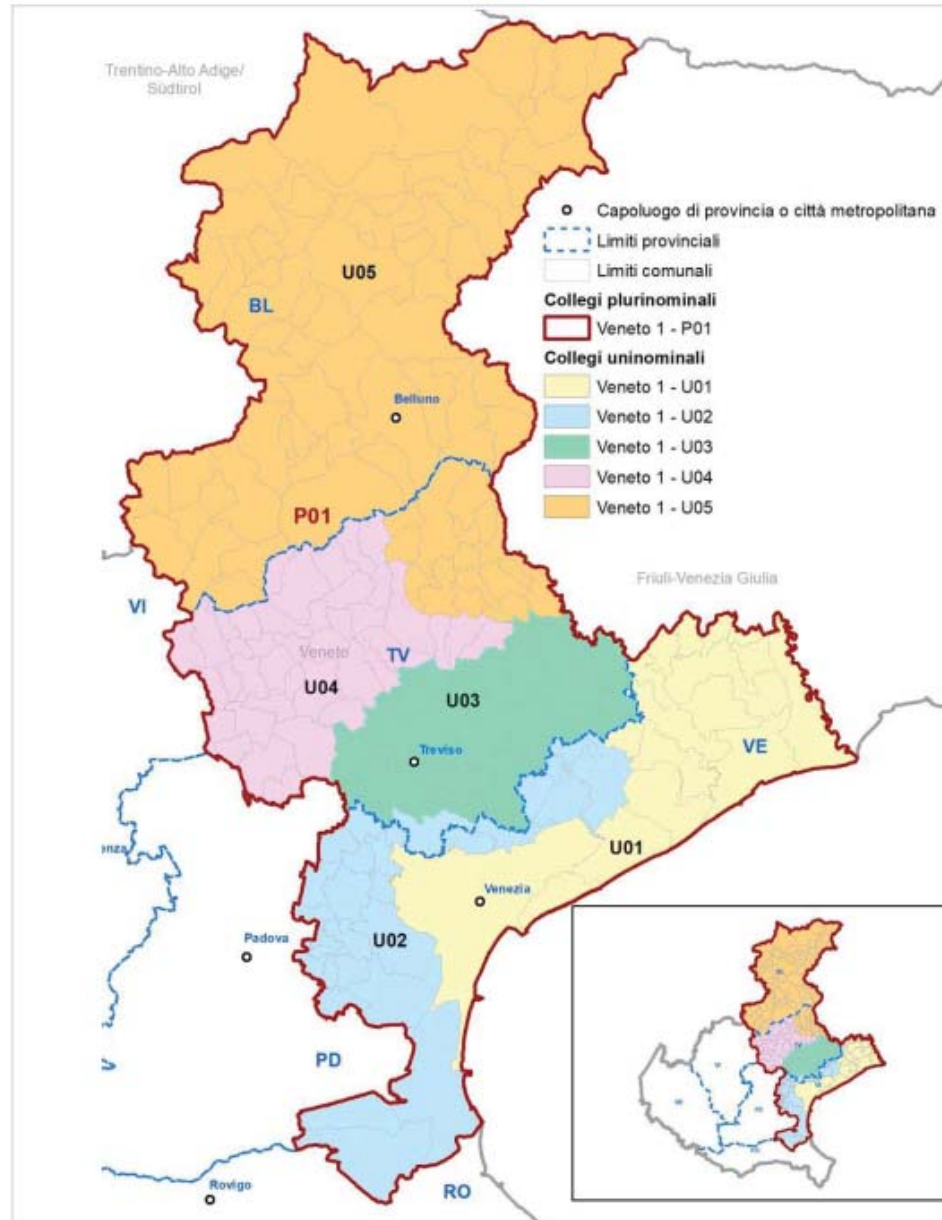



Circoscrizione Veneto 2: collegi uninominali

Tavola 5.5 - Collegi uninominali della Camera dei deputati. Popolazione residente per collegio

| Circoscrizione elettorale | | Veneto 2 | | |
|--------------------------------|----------------------------|------------------|--------------|------------------------------------|
| Collegi | | Uninominali | | |
| Codice collegio | Denominazione del collegio | Popolazione | | |
| | | Abitanti | % | Differenza rispetto alla media (%) |
| 50201 | Veneto 2 - U01 | 385.988 | 13,2 | -7,6 |
| 50202 | Veneto 2 - U02 | 376.178 | 12,9 | -9,9 |
| 50203 | Veneto 2 - U03 | 401.544 | 13,7 | -3,9 |
| 50204 | Veneto 2 - U04 | 440.668 | 15,1 | 5,5 |
| 50205 | Veneto 2 - U05 | 418.537 | 14,3 | 0,2 |
| 50206 | Veneto 2 - U06 | 467.972 | 16,0 | 12,1 |
| 50207 | Veneto 2 - U07 | 432.570 | 14,8 | 3,6 |
| Totale circoscrizione | | 2.923.457 | 100,0 | |
| Media | | 417.637 | | |
| Coefficiente di variazione (a) | | 7,2 | | |

Fonte: Istat, elaborazioni su dati del XV Censimento generale della popolazione e delle abitazioni 2011

(a) Coefficiente di variazione, calcolato come rapporto tra deviazione standard e media della popolazione * 100.



Circoscrizione Veneto 2: collegi plurinominali

Tavola 5.7 - Collegi plurinominali della Camera dei deputati. Popolazione residente per collegio e seggi attribuiti

| Circoscrizione elettorale | | Veneto 2 | | | |
|---------------------------|--------------------------------|------------------|--------------|------------------------------------|---------------------|
| Collegi | | Plurinominali | | | |
| Codice collegio | Denominazione del collegio | Popolazione | | | Seggi plurinominali |
| | | Abitanti | % | Differenza rispetto alla media (%) | |
| 50201 | Veneto 2 - P01 | 1.163.710 | 39,8 | 19,4 | 4 |
| 50202 | Veneto 2 - P02 | 859.205 | 29,4 | -11,8 | 4 |
| 50203 | Veneto 2 - P03 | 900.542 | 30,8 | -7,6 | 4 |
| | Totale circoscrizione | 2.923.457 | 100,0 | | 12 |
| | Media | 974.486 | | | |
| | Coefficiente di variazione (a) | 13,8 | | | |

Fonte: Istat, elaborazioni su dati del XV Censimento generale della popolazione e delle abitazioni 2011

(a) Coefficiente di variazione, calcolato come rapporto tra deviazione standard e media della popolazione * 100.



Circoscrizione Veneto 2: mappa collegi

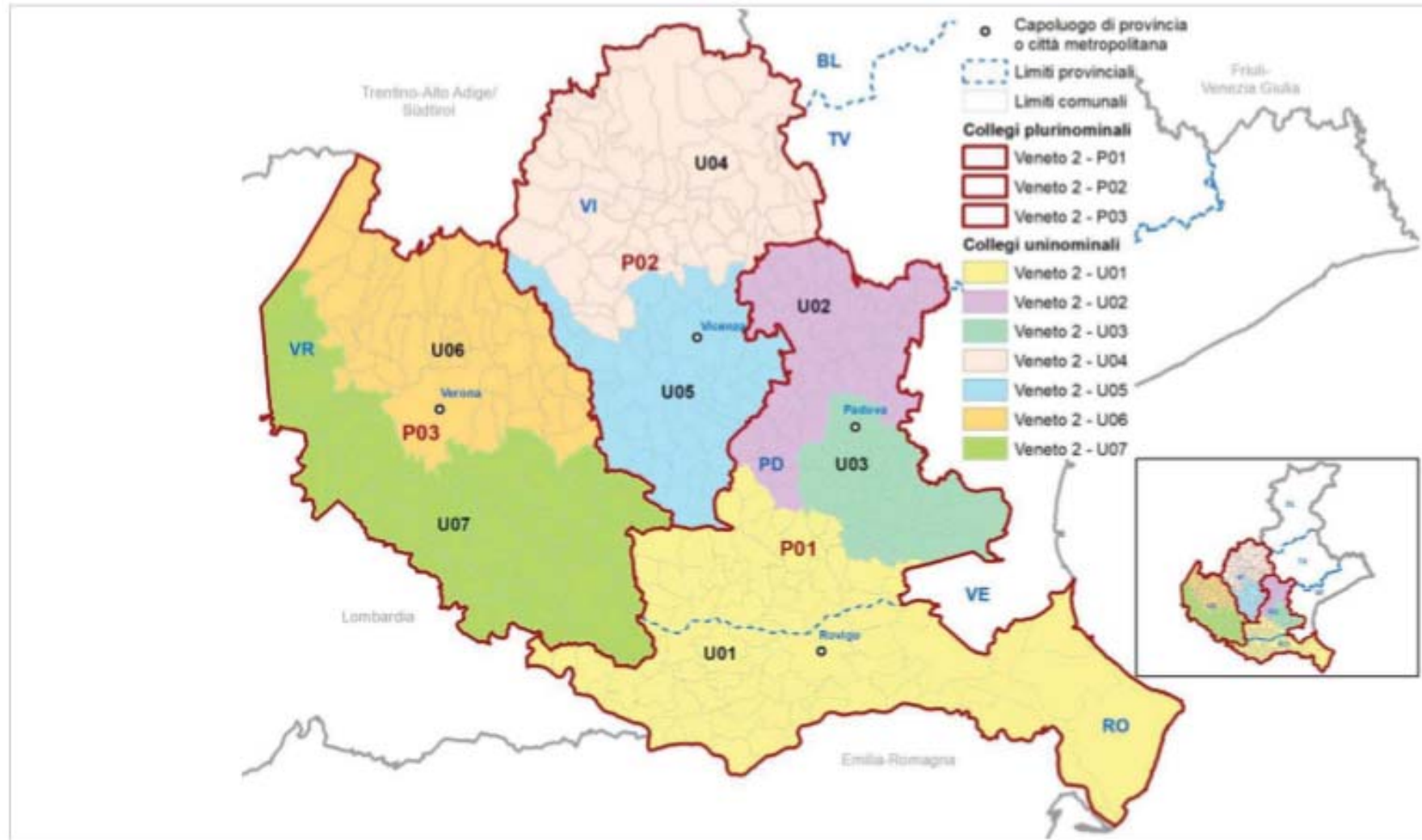

Fonte: Istat



- **Definizioni, iter della legge e tipo di sistema elettorale** **3**
- **Liste, candidati e campagna elettorale** **7**
- **Il sistema elettorale per la Camera dei Deputati** **15**
- **Il sistema elettorale per il Senato della Repubblica** **37**



Le circoscrizioni e i collegi elettorali

Al Senato il territorio nazionale è ripartito in **20 circoscrizioni** corrispondenti al territorio di ciascuna regione.

Ciascuna circoscrizione regionale è suddivisa in collegi uninominali ed in uno o più collegi plurinominali.

I **74 collegi uninominali** del territorio nazionale sono ripartiti in ciascuna circoscrizione sulla base della popolazione.

I collegi plurinominali sono costituiti dall'aggregazione del territorio di collegi uninominali contigui e tali che a ciascuno di essi sia assegnato, di norma, **un numero di seggi non inferiore a due e non superiore a otto**.



Numero di seggi per regione

| CIRCOSCRIZIONI ELETTORALI | | Popolazione residente | Totale seggi | Seggi uninominali | Seggi plurinominali |
|---------------------------|---|--------------------------|--------------|-------------------|---------------------|
| Codice | Denominazione | | | | |
| 1 | Piemonte | 4.363.916 | 14 | 5 | 9 |
| 2 | Valle d'Aosta/Vallée d'Aoste | 126.806 | 1 | 1 | - |
| 3 | Lombardia | 9.704.151 | 31 | 11 | 20 |
| 4 | Trentino-Alto Adige/Südtirol (b) | 1.029.475 | | | |
| | <i>Provincia Autonoma di Bolzano/Bo</i> | <i>504.643</i> | <i>3</i> | <i>6</i> | <i>-</i> |
| | <i>Provincia Autonoma di Trento</i> | <i>524.832</i> | <i>3</i> | | |
| 5 | Veneto | 4.855.904 | 16 | 5 | 11 |
| 6 | Friuli-Venezia Giulia | 1.220.291 | 4 | 1 | 3 |
| 7 | Liguria | 1.570.694 | 5 | 2 | 3 |
| 8 | Emilia-Romagna | 4.342.135 | 14 | 5 | 9 |
| 9 | Toscana | 3.672.202 | 12 | 4 | 8 |
| 10 | Umbria | 884.268 | 3 | 1 | 2 |
| 11 | Marche | 1.541.319 | 5 | 2 | 3 |
| 12 | Lazio | 5.502.886 | 18 | 6 | 12 |
| 13 | Abruzzo | 1.307.309 | 4 | 1 | 3 |
| 14 | Molise | 313.660 | 2 | 1 | 1 |
| 15 | Campania | 5.766.810 | 18 | 7 | 11 |
| 16 | Puglia | 4.052.566 | 13 | 5 | 8 |
| 17 | Basilicata | 578.036 | 3 | 1 | 2 |
| 18 | Calabria | 1.959.050 | 6 | 2 | 4 |
| 19 | Sicilia | 5.002.904 | 16 | 6 | 10 |
| 20 | Sardegna | 1.639.362 | 5 | 2 | 3 |
| Italia | | 59.433.744 | 196 | 74 | 122 |



Assegnazione dei seggi nei collegi plurinominali (1)

Per i seggi da assegnare alle liste e alle coalizioni di liste nei collegi plurinominali, al Senato sono previste le seguenti **soglie di sbarramento a livello nazionale**:

| Coalizioni | | Liste | |
|------------|--|-------|--|
| 10% | Soglia per le coalizioni (purché almeno una lista abbia raggiunto il 3% nazionale o il 20% in una regione) | 3% | Soglia per le liste singole |
| 3% | Soglia per le liste in coalizione | 20% | Soglia per le liste singole o coalizzate da raggiungere in almeno una regione per accedere alla ripartizione in tale regione |
| 1% | Soglia per calcolare la cifra elettorale di coalizione: i voti alle liste con meno dell'1% non vengono sommati, mentre quelli di liste tra 1 e 3% vengono sommati ma non hanno diritto a seggi | | |

Specifiche disposizioni garantiscono le liste rappresentative di minoranze linguistiche riconosciute: è in tal caso richiesto di aver eletto **almeno due candidati** nei collegi uninominali.

Sono proclamati eletti in ciascun collegio plurinominali, nei limiti dei seggi ai quali ciascuna lista ha diritto, i candidati compresi nella lista del collegio, secondo **l'ordine di presentazione**.



Assegnazione dei seggi nei collegi plurinominali (2)

Il procedimento per l'assegnazione dei seggi inizia a livello **regionale**:

1. determinazione della **cifra elettorale di collegio uninominale di ciascuna lista** (voti validi della lista + riproporzionamento dei voti al solo candidato nel collegio uninominale);
2. determinazione della **cifra elettorale di collegio plurinomiale di ciascuna lista** (somma delle cifre elettorali di collegio uninominale);
3. determinazione della **cifra elettorale percentuale di collegio plurinomiale di ciascuna lista** (cifra elettorale di collegio plurinomiale / totale dei voti validi nel collegio plurinomiale * 100);
4. determinazione della **cifra elettorale regionale di ciascuna lista** (somma delle cifre elettorali di collegio plurinomiale);
5. determinazione del **totale dei voti validi della regione** (somma delle cifre elettorali regionali di tutte le liste).



Assegnazione dei seggi nei collegi plurinominali (3)

A questo punto, l'assegnazione prosegue a livello **nazionale**:

1. determinazione della **cifra elettorale nazionale di ciascuna lista**;
2. determinazione del **totale nazionale dei voti validi**;
3. determinazione della **cifra elettorale nazionale di ciascuna coalizione** di liste, escludendo quelle che non hanno raggiunto l'1% dei voti validi, tranne il caso in cui tali liste abbiano raggiunto almeno in una regione un numero di voti validi pari almeno al 20% dei voti validi espressi nella regione;
4. determinazione della **cifra elettorale regionale di ciascuna coalizione** di liste;
5. applicazione delle **clausole di sbarramento**.



Assegnazione dei seggi nei collegi plurinominali (4)

A questo punto, l'assegnazione prosegue a livello **regionale**:

- 1. riparto dei seggi tra le coalizioni e le liste singole** sulla base del quoziente elettorale regionale (totale delle cifre elettorali regionali delle coalizioni di liste e delle singole liste / numero di seggi da assegnare);
- 2. riparto dei seggi tra le liste unite in coalizione** sulla base del quoziente elettorale regionale di coalizione (totale delle cifre elettorali delle liste ammesse / numero di seggi assegnati alla coalizione)
- 3. attribuzione nei singoli collegi plurinominali dei seggi spettanti alle liste** sulla base del quoziente elettorale di collegio (somma delle cifre elettorali di collegio di tutte le liste / numero dei seggi da attribuire nel collegio).



Assegnazione dei seggi nei collegi plurinominali (5)

Per i seggi da assegnare alle liste e alle coalizioni di liste nei collegi plurinominali, al Senato il riparto avviene sulla base del metodo del quoziente seguendo questo schema:

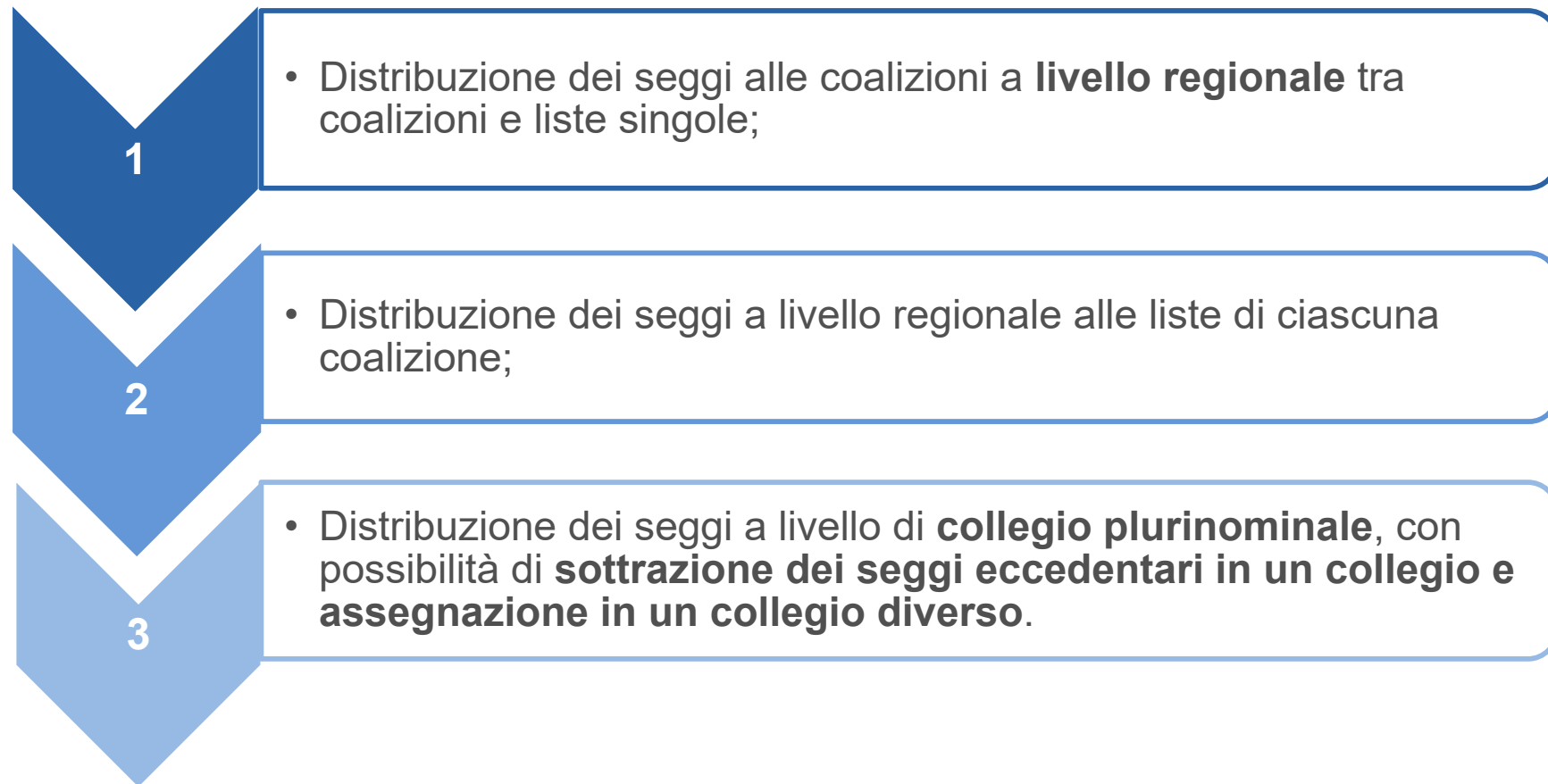

È quindi **impossibile stabilire a priori il numero esatto di seggi per ciascun collegio plurinominali**, in quanto la modifica dell'attribuzione causata dai seggi eccedentari può creare degli spostamenti, il cosiddetto **flipper**.



Veneto: collegi uninominali

Tavola 5.9 - Collegi uninominali del Senato della Repubblica. Popolazione residente per collegio

| Circoscrizione elettorale | | Veneto | | |
|--------------------------------|----------------------------|------------------|--------------|------------------------------------|
| Collegi | | Uninominali | | |
| Codice collegio | Denominazione del collegio | Popolazione | | |
| | | Abitanti | % | Differenza rispetto alla media (%) |
| 50001 | Veneto - U01 | 1.089.311 | 22,4 | 12,2 |
| 50002 | Veneto - U02 | 1.085.485 | 22,4 | 11,8 |
| 50003 | Veneto - U03 | 921.361 | 19,0 | -5,1 |
| 50004 | Veneto - U04 | 859.205 | 17,7 | -11,5 |
| 50005 | Veneto - U05 | 900.542 | 18,5 | -7,3 |
| Totale regione | | 4.855.904 | 100,0 | |
| Media | | 971.181 | | |
| Coefficiente di variazione (a) | | 10,0 | | |

Fonte: Istat, elaborazioni su dati del XV Censimento generale della popolazione e delle abitazioni 2011

(a) Coefficiente di variazione, calcolato come rapporto tra deviazione standard e media della popolazione * 100.



Veneto: collegi plurinominali

Tavola 5.11 - Collegi plurinominali del Senato della Repubblica. Popolazione residente per collegio e seggi attribuiti

| Circoscrizione elettorale | | Veneto | | | |
|---------------------------|--------------------------------|------------------|--------------|------------------------------------|---------------------|
| Collegi | | Plurinominali | | | |
| Codice collegio | Denominazione del collegio | Popolazione | | | Seggi plurinominali |
| | | Abitanti | % | Differenza rispetto alla media (%) | |
| 50001 | Veneto - P01 | 2.174.796 | 44,8 | -10,4 | 5 |
| 50002 | Veneto - P02 | 2.681.108 | 55,2 | 10,4 | 6 |
| | Totale regione | 4.855.904 | 100,0 | | 11 |
| | Media | 2.427.952 | | | |
| | Coefficiente di variazione (a) | 10,4 | | | |

Fonte: Istat, elaborazioni su dati del XV Censimento generale della popolazione e delle abitazioni 2011

(a) Coefficiente di variazione, calcolato come rapporto tra deviazione standard e media della popolazione * 100.



Veneto: mappa collegi

Mappa 5.4 - Senato della Repubblica. Collegi uninominali e plurinominali della Circostrizione Veneto



Fonte: Istat